

液晶カラーテレビ 形名

エル シー エイ イー
LC-52AE6

エル シー エイ イー
LC-46AE6



この「かんたん!! ガイド」では、特に機種名を明示している場合を除いて LC-52AE6 を例にとって説明しています。LC-46AE6 は外形寸法などは異なりますが使いかたは同じです。

最初にお読みください

かんたん!! ガイド

もくじ

手順 1	手順 2	手順 3
手順 3 つづき	手順 4	故障かな?
		表紙 はじめに

- はじめに** スタンドを取り付ける
- 手順1** アンテナと録画機器をつなぐ
- 手順2** B-CASカードを入れる／電源を入れる
- 手順3** かんたん初期設定をする
- 手順4** テレビを見る
- 故障かな?** 故障かな?と思ったら／使い方や修理のご相談など

はじめに スタンドを取り付ける

- 本機を箱から取り出したら、付属のスタンドを取り付けましょう。詳しくは別冊の「取扱説明書」31 ページをご覧ください。
- **必ず2人以上で作業を行ってください。**

1 本機にスタンドを取り付けます

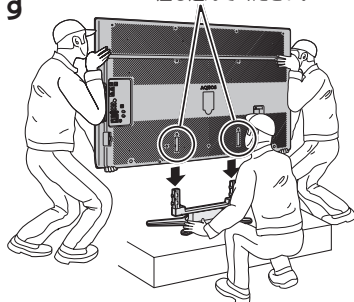

2 スタンドを固定します

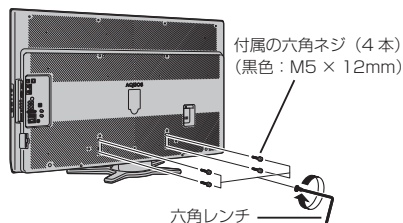

六角ネジは、六角レンチで確実に締め付けて固定してください。スタンドを固定したら、ネジが確実に締まっていて、スタンドのぐらつきや緩みがないことをご確認ください。

スタンドを取り付けたら ⇒ 手順1へ

手順 1

アンテナと録画機器をつなぐ

1 テレビと録画機器にアンテナをつなぐ

- 壁のアンテナ端子を確かめて、アンテナをつなぎます。
- 地上デジタル放送の受信には、UHFアンテナが必要です。

BSデジタル放送

UHF アンテナ VHF アンテナ BS・110度CS 共用アンテナ

UHF アンテナ VHF アンテナ BS・110度CS 共用アンテナ

110度CSデジタル放送

地上デジタル放送
地上アナログ放送
(地上アナログ放送は、
2011年放送終了予定)

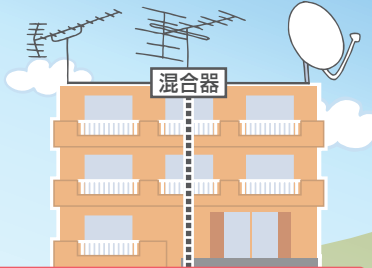
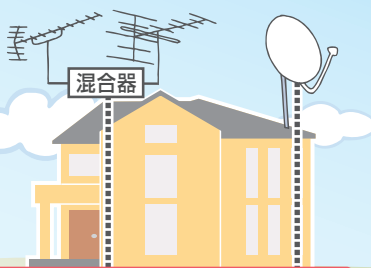

BS・CSアンテナの
向きを、衛星に
合わせます。



南西の方向 東経110°
BS放送
110度CS放送

受信強度が60以上になるように、
向きを調整してください。
(別冊の「取扱説明書」49ページ)

個別にUHF/VHF/BSアンテナを
設置している場合の接続例

マンションなどの共聴システムを
受信している場合の接続例

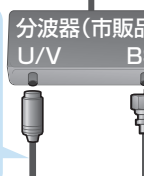

BS/UV分波器(市販品)は、金属シールドタイプで
110度CS帯域(2150MHz)まで対応したものを
ご使用ください。

1

2

1

2

上の同じ番号につないでください。

録画機器をつなぐ場合
(デジタルチューナー内蔵
機器の場合の接続例)

テレビだけをつなぐ場合

1

2

1

2

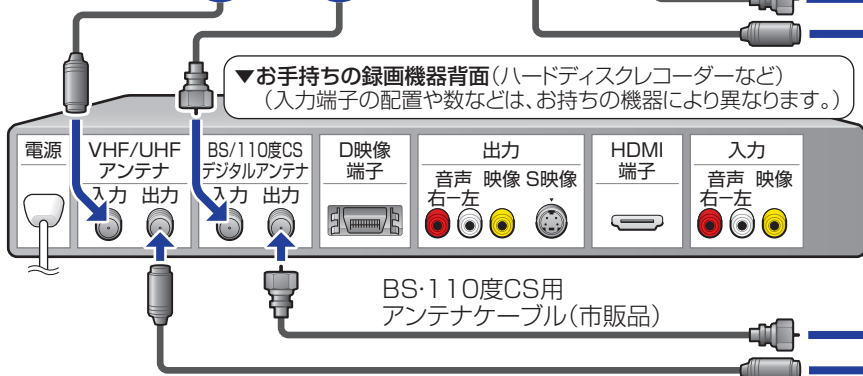

VHF/UHF用アンテナケーブル(市販品)

市販のアンテナ
ケーブルは、でき
るだけ太くて短い
ケーブルをお使い
ください。ケーブル
が長くなるほど
受信した電波の強
度が弱くなります。

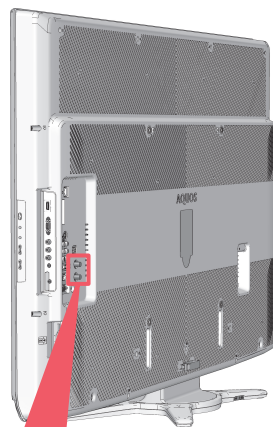

アンテナ入力
BS・110度CS
デジタル端子

アンテナ入力
地上デジタル
地上アナログ
(VHF・UHF)
端子

② 録画した映像を見るために、録画機器をつなぐ

- 録画機器に合わせて、HDMI端子やD映像端子などと接続します。
- 接続する機器によっては、映像や音声出力に設定が必要な場合があります。詳しくは各機器の取扱説明書をご覧ください。
- 接続の最後に本機の電源もつなぎます。

HDMI端子のある録画機器につなぐ場合の接続例

▼お手持ちの録画機器背面(ハードディスクレコーダーなど)

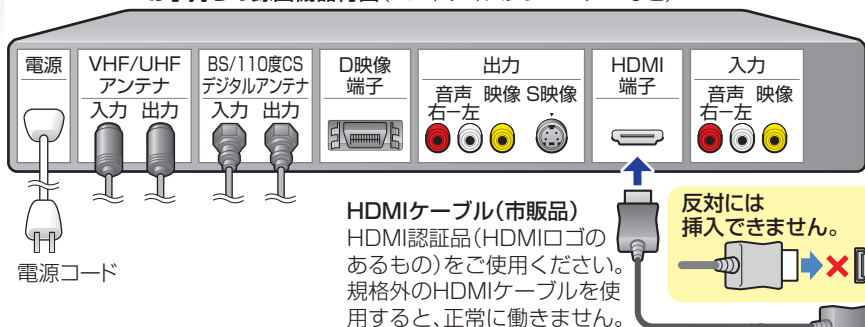

- AQUOSレコーダーを接続している場合は「ファミリンク設定」をするとファミリンク機能を使えます。(「取扱説明書」118ページ)

本機の入力端子と画質について

多くの録画機器との接続を可能にしながらより高画質の映像に対応するため、4種類の映像端子を備えています。

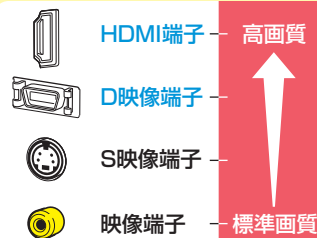

録画機器に合わせて、どれか1つを接続してください。

映像・D映像端子のある録画機器につなぐ場合の接続例

▼お手持ちの録画機器背面(ハードディスクレコーダーなど)

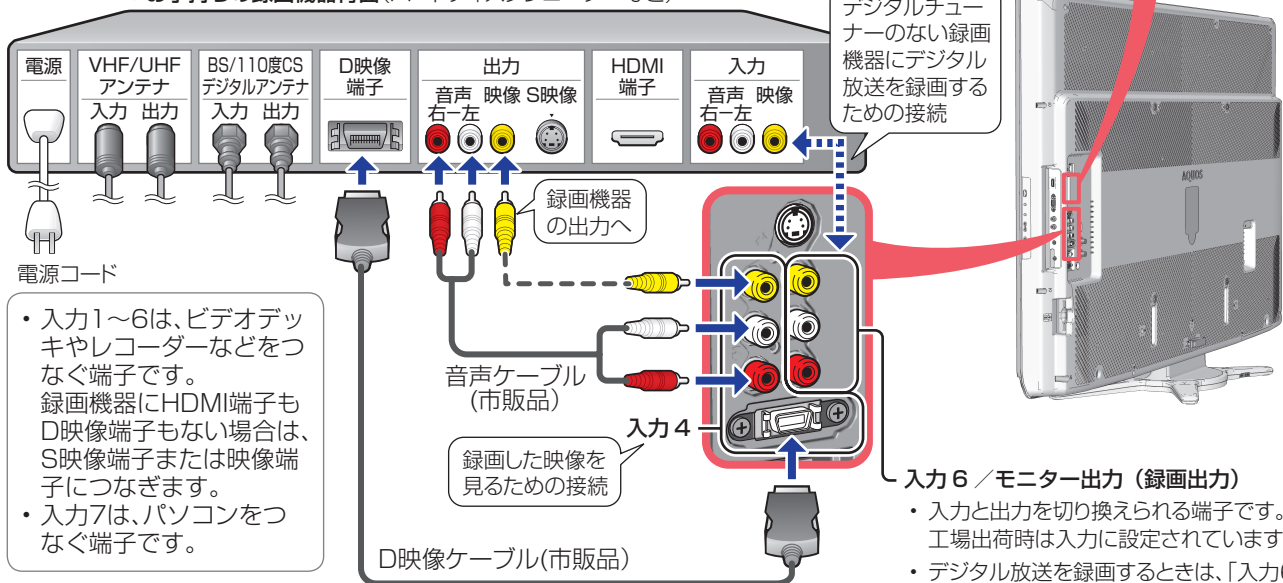

- 入力1～6は、ビデオデッキやレコーダーなどをつなぐ端子です。録画機器にHDMI端子もD映像端子もない場合は、S映像端子または映像端子につなぎます。
- 入力7は、パソコンをつなぐ端子です。

- 入力と出力を切り換えられる端子です。工場出荷時は入力に設定されています。
- デジタル放送を録画するときは、「入力6端子設定」を「モニター出力(固定)」に設定してください。
- 詳しくは「取扱説明書」113ページをご覧ください。

こんなときは…

- パソコンと接続したいときは …… 「取扱説明書」132ページ
- オーディオ機器と接続したいときは …… 「取扱説明書」130ページ

接続を済ませたら

⇒ 手順2へ

手順2 B-CASカードを入れる/電源を入れる

1 ビーキャス B-CASカードを入れる

- B-CASカードは、デジタル放送信号の暗号化を解除する鍵のような役割をします。B-CASカードが挿入されていない場合、デジタル放送を視聴できません。
- **本機にB-CASカードを入れておきましょう。**

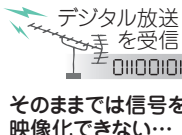

1 B-CASパンフレットの内容をよく読み、B-CASカードを取り出します

- B-CASカードは、本機背面に貼られたB-CASパンフレットの台紙に付いています。

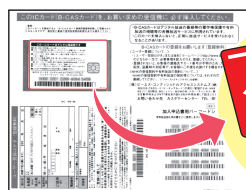

B-CASパンフレットの台紙

2 B-CASカードを本機に入れます

- B-CASカードの向きを、テレビ本体の刻印と同じ向きにして、挿入してください。

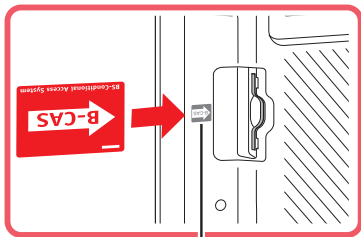

刻印

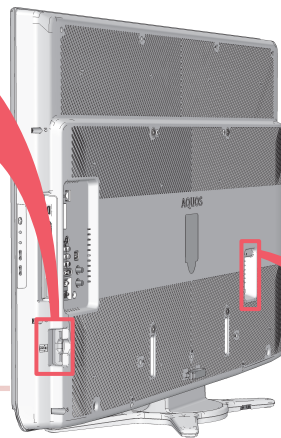

2 電源を入れる

- 付属の電源コードをつないだら、本体の電源を入れます。

1 付属の電源コードをつなぎます

- 付属の電源コードはイラストと異なる場合がありますが、支障はありません。

家庭用電源コンセント

電源コード (付属品)



2 本体の電源スイッチ(赤)を押して、電源を入れます

- お買いあげ後、B-CASカードを入れて、初めて電源を入れると「かんたん初期設定」の画面が表示されます。

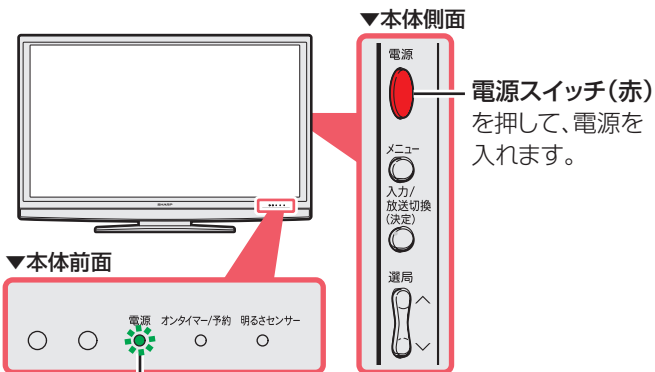
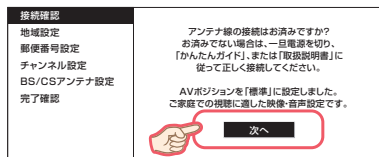

電源ランプが緑色に点灯します。

手順3 かんたん初期設定をする

かんたん初期設定をする

- 「かんたん初期設定」は、付属のリモコンで行います。



数字ボタン(チャンネルボタン)で、郵便番号を入力します。



このボタンで操作します。

設定中に戻るボタンを押すと、1つ前の画面に戻ります。

- 付属の乾電池をリモコンに入れてから、操作します。

ここを、軽く押しなが
ら、カバーを矢印
の方向に開きます。

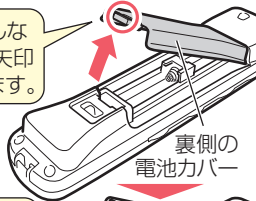

付属の乾電池を
+ - の表示
どおりに入れます。

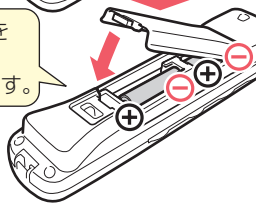

カバーを
閉めます。

リモコンに電池を入れたら、
初期設定を始めましょう

初期設定を始める

1 リモコンの「決定」を押す

接続確認	
地域設定	アンテナ線の接続はお済みですか？ お済みでない場合は、一旦電源を切り、「かんたんガイド」または「取扱説明書」に従って正しく接続してください。
郵便番号設定	
チャンネル設定	
BS/CSアンテナ設定	AVポジションを「標準」に設定しました。 ご家庭での視聴に適した映像・音声設定です。
完了確認	次へ

- 途中で設定を中止するときは、電源をお切りください。電源を切った場合は、再度電源を入れると「かんたん初期設定」画面が表示されます。



お住まいの地域と郵便番号を入力します。(地域別の天気や情報が受信できます。)



お住まいの地域で受信できるチャンネルを自動設定します。



受信状態は良好ですか。受信状態が悪いときは、アンテナの向きなどをお調べください。

地域を設定する

2



でお住まいの地域を選び、

決定を押す

接続確認	
地域設定	お住まいの地域を設定してください。
郵便番号設定	
チャンネル設定	
BS/CSアンテナ	
完了確認	

北海道	東北
関東	甲信越/北陸
中部/東海	近畿
中国/四国	九州/沖縄

3



でお住まいの地域を選び、

決定を押す

接続確認	
地域設定	お住まいの地域を設定してください。
郵便番号設定	
チャンネル設定	
BS/CSアンテナ	
完了確認	

福岡	佐賀
長崎	熊本
大分	宮崎
鹿児島	鹿児島 島部
沖縄	

4

1 ~ 10/0 で郵便番号を入力し、

決定を押す

接続確認	
地域設定	
郵便番号設定	お住まいの郵便番号を入力してください。
チャンネル設定	
BS/CSアンテナ設定	
完了確認	

8 1 6 - 8 4 0 8

次へ

- 「0」を入力するときは、10/0を押します。

続けて手順5の操作をします。 → 裏面へつづく

手順3 かんたん初期設定をする(つづき)

チャンネルを設定する

5 で「する」を選び、

決定 を押す

接続確認	地上デジタル放送と地上アナログ放送のチャンネル設定をしますか？ 設定しない場合は、「しない」を選択してください。 現在の地域設定は○○です。
地域設定	
郵便番号設定	
チャンネル設定	
BS/CSアンテナ設定	
完了確認	<input checked="" type="button" value="する"/> <input type="button" value="しない"/>

- チャンネル設定が終わるまでしばらくお待ちください。
- 自動的に地上デジタル放送・地上アナログ放送のチャンネルが登録されます。

接続確認	地上Dサーチ中 受信チャンネル 放送局名
地域設定	:1 :●●ch :△△
郵便番号設定	① ② ③
チャンネル設定	④ ⑤ ⑥
BS/CSアンテナ設定	⑦ ⑧ ⑨
完了確認	⑩ ⑪ ⑫

画面の①～⑫は、リモコンの数字ボタン(チャンネルボタン)に対応しています。

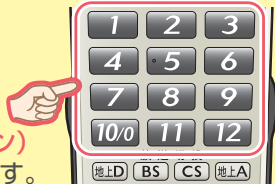

受信状態について(BS/CSアンテナ設定のアドバイス)

受信状態【A】以外の表示が出たときは…

【B】	アンテナの向きを再調整して受信強度の数字を60以上にします。
【C】	アンテナ受信強度が強すぎる、または、不足しています。専門業者に相談のうえ、ブースターや減衰器をご使用ください。
【D】 または 【E】	アンテナの接続状態を確認してください。 ・正しく接続されていますか。 ・地上デジタルとBS/CSのアンテナを間違えてつないでいませんか。

こんなときは…

- かんたん初期設定をやりなおしたい …… 「取扱説明書」46ページ
- 地上デジタル放送で、「かんたん初期設定」の後、映らないチャンネルがある …… 「取扱説明書」50～54ページ
- 地上アナログ放送で、「かんたん初期設定」の後、映らないチャンネルがある …… 「取扱説明書」55～63ページ

BS・CSアンテナを設定する

6 で「する」を選び、

決定 を押す

- BS・CSアンテナを接続しない場合は「しない」を選び、手順8に進みます。

接続確認	BS/CSのアンテナを設定しますか？ 設定しない場合は、「しない」を選択してください。
地域設定	
郵便番号設定	
チャンネル設定	
BS/CSアンテナ設定	
完了確認	<input checked="" type="button" value="する"/> <input type="button" value="しない"/>

接続確認	BS/CSアンテナ電源自動設定中
地域設定	
郵便番号設定	

- 表示が変わるまでしばらくお待ちください。

7 受信状態を確認し、**決定** を押す

接続確認	BS/CSアンテナ電源を「オート」に設定しました。 受信強度が60以上になるようにアンテナの向きを調整してください。
地域設定	
郵便番号設定	
チャンネル設定	
BS/CSアンテナ設定	
完了確認	受信強度 BS-15 現在値 95 最大値 95 受信状態:良好です。【A】 <input checked="" type="button" value="次へ"/>

- 「受信状態:良好です。【A】」と表示されない場合は、左下の「受信状態について」をご覧ください。

8 設定された内容を確認し、間違いがなければ で「完了」を選び、**決定** を押す

接続確認	かんたん初期設定は、すべて終了しました。 (詳しい操作方法は、付属の「かんたんガイド」、または「取扱説明書」をご覧ください。)
地域設定	
郵便番号設定	
チャンネル設定	
BS/CSアンテナ設定	
完了確認	

- これで設定は完了です。

手順4 テレビを見る



番組を選ぶ

選局の基本操作

1 リモコンの電源ボタン(赤)を押す

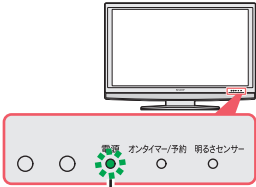

- 電源のオン 電源ランプ
●電源ランプが**緑色**点灯
- 電源のオフ(待機状態)
●電源ランプが**赤色**点灯

2 放送の種類とチャンネルを選ぶ

- 放送切換ボタンで、見たい放送の種類を選びます。

地上デジタル放送

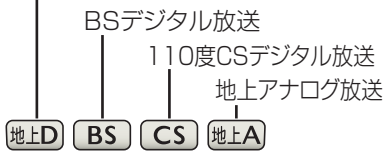

- 数字(チャンネル)ボタン または 選局ボタンで、見たいチャンネルを選びます。



3 音の大きさを調節する

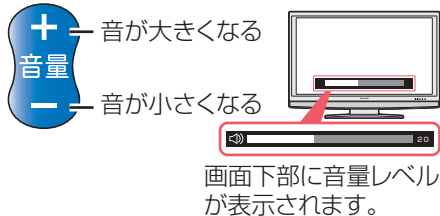

フタの中にもボタンがあります。詳しくは「取扱説明書」20ページをご覧ください。

便利な使いかた

入力切換

- 押すと、入力切換メニューが表示されます。
- 入力切換メニュー表示中に繰り返し押して、接続した機器の入力名を選びます。

データ連動

- テレビ放送に連動したデータ放送がある場合は、押すと連動データ放送が視聴できます。
- もう一度押すと、テレビ放送に戻せます。

番組表

- 押すと、電子番組表 (EPG) が表示されます。

電子番組表 (EPG) の画面例



決定で番組を選び、

決定を押す

放送中の番組を選ぶと
⇒放送中の番組が映ります。

放送前の番組を選ぶと
⇒予約選択画面になります。

- 電子番組表 (EPG) を消すときは、番組表 または 終了を押します。

番組情報

- デジタル放送の番組視聴中に押すと、番組情報が表示できます。
- もう一度押すと、番組情報が消えます。

番組情報の画面例

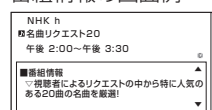

こんなときは...

- リモコンボタンのはたらきを、詳しく知りたい・・・「取扱説明書」20ページ
- ファミリンク機能を搭載した機器を、使用したい・・・「取扱説明書」118ページ
- パソコンの画面を、表示したい・・・「取扱説明書」132ページ

故障かな?と思ったら

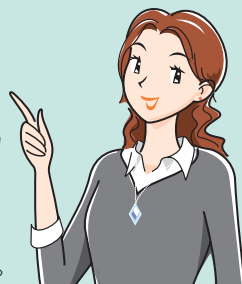

次のような場合は故障でないことがあります。
修理を依頼される前にもう一度ご確認ください。

- 下記に載っていないときは、別冊の「取扱説明書」152ページの「故障かな?と思ったら/エラーメッセージが出たら」もご確認ください。

テレビが映らない (映らなくなった)

- **アンテナケーブルが外れていませんか。**
- VHF・UHFとBS・110度CSを逆につないでいませんか。

アンテナ線の接続を確認する

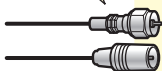

取扱説明書のページ
32~35

- **電源ランプは緑色に点灯していますか。**
- 赤色で点灯している場合は、リモコンの電源ボタンを押してください。
- 消えている場合は、本体の電源スイッチを押してください。



41

- **外部入力に切り換えられていませんか。**
- 入力切換ボタンを繰り返し押しして「テレビ」を選んでみてください。

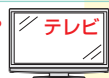

103

- **アンテナをつないでいない放送を選んでいませんか。**
- 放送切換ボタンで放送を選んでください。
- なお、各放送を視聴するためには次のアンテナが必要です。

32~35・68

地上アナログ放送*

⇒ VHF・UHFアンテナが必要です。

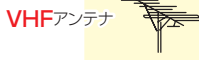

地上デジタル放送*

⇒ UHFアンテナが必要です。



BSデジタル放送*

⇒ BS・110度CS共用アンテナが必要です。



110度CSデジタル放送*

⇒ BS・110度CS共用アンテナが必要です。

※ 市販のアンテナケーブルが必要です。



デジタル放送が映らない

- **B-CASカードは正しく挿入されていますか。**
- BSデジタル放送や110度CSデジタル放送が映らない場合は、「BS・CSアンテナ電源」を「オート」または「入」に設定してください。

B-CASカードを確認する



取扱説明書のページ
28

B-CASカードの登録は、テレビとレコーダー両方必要か

- どちらも登録が必要です。



取扱説明書のページ
29

電源が入らない

- **電源コードが外れていませんか。**
- 本機の電源コード接続部とコンセントの2カ所を確かめてください。
- **電源ランプは点灯していますか。**
- 消えている場合は、本体の電源スイッチを押してください。



取扱説明書のページ
37

41

テレビの映りが悪い

- **アンテナケーブルが切れていませんか。**
- 古いアンテナケーブルを使っている場合は、新しいケーブルと交換してください。

アンテナ線を確認する/交換する



取扱説明書のページ
-

- デジタル放送の場合は、アンテナの受信強度を確かめてください。
- 受信強度が足りない場合は、アンテナの向きを調整してください。
- 地上アナログ放送の場合は、アンテナの向きを確かめてください。

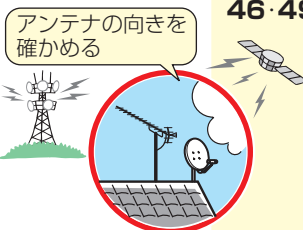

46・49

外部機器の映像も音声も出ない

- **機器をつないだ外部入力に切り換わっていませんか。**
- 入力切換ボタンを繰り返し押しして機器をつないだ外部入力に切り換えてください。
- 入力6/モニター出力(録画出力)端子をお使いになる場合は、「入力6端子設定」を「入力」に切り換えてください。



取扱説明書のページ
103

- **機器は再生状態になっていませんか。**



-

外部機器の音が出ない

- **音声ケーブルが外れていませんか。**
- D映像端子やS映像端子をつないだだけでは音声は出ません。
- 音声ケーブルをつないでください。

音声ケーブルも接続する



取扱説明書のページ
36・100・112

スカパー! e2やWOWOWなどの有料放送が見られない

- 有料放送を見るときは、各放送局との個別契約が必要です。



取扱説明書のページ
29

レコーダーの接続方法がわからない

- アンテナのつなぎかたは、本書の **手順①** をご覧ください。

取扱説明書のページ
-

使い方や修理のご相談など

【お客様相談センター】
0120-001-251
 受付時間 月曜~土曜: 9:00~20:00
 日曜・祝日: 9:00~17:00
 (年末年始を除く)
 ご質問やメールでのお問い合わせは【サポートページ】
<http://www.sharp.co.jp/support/>

※詳細は、取扱説明書の裏表紙をご覧ください。